

ECONOMIA DE PUERTO RICO

Varios factores exógenos y endógenos crearon nuevos retos para Puerto Rico en el año fiscal 2022. Entre estos se destaca la pandemia del COVID-19 y la invasión de Rusia a Ucrania. Esta última, impulsó incrementos en precios de la materia prima a nivel de productor, la canasta de bienes económicos, interrupciones en la cadena de suministros, altos costos energéticos, y cambios en la política monetaria de EE. UU. A nivel mundial, se produjo una desaceleración económica generalizada. El impacto económico de estos eventos se presenta en el capítulo de la economía de Puerto Rico que comprende los años fiscales del 2022 al 2024.

Indicadores Económicos Mensuales

Mercado laboral

De acuerdo con la Encuesta de Grupo Trabajador del Departamento del Trabajo y Recursos Humanos, el número total de personas empleadas ajustado estacionalmente durante el período de julio a febrero del año fiscal 2023 alcanzó un promedio de 1,114,000 personas, manteniendo el mismo nivel promedio respecto al mismo período del año fiscal 2022 (Gráfica 1).

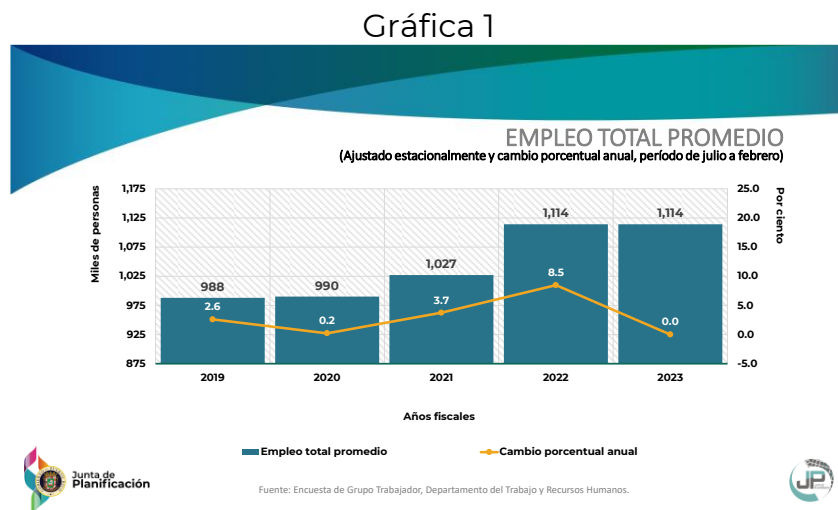

El grupo trabajador ajustado estacionalmente reflejó una disminución de 1.3 por ciento de julio a febrero del año fiscal 2023, al totalizar 1,185,000 personas, en comparación con el mismo período del año fiscal anterior (Tabla 1). El

número total de personas empleadas por cuenta propia se redujo a 190,000 personas, un descenso de 1,000 personas autoempleadas en el período de julio a febrero del año fiscal 2023, al compararse con el mismo período del año fiscal anterior.

Tabla 1

Estado de empleo de la población civil no institucional					
Años fiscales, período de julio a febrero					
En miles de personas					
	2019	2020	2021	2022	2023
Personas de 16 años o más	2,666	2,663	2,753	2,751	2,738
Grupo trabajador	1,080	1,081	1,126	1,201	1,185
Empleados	988	990	1,027	1,114	1,114
Desempleados	93	91	99	88	71
Tasa de Participación	40.5	40.6	40.8	43.6	43.4
Tasa de Desempleo	8.6	8.4	8.8	7.3	6.0

Fuente: Departamento del Trabajo y Recursos Humanos de Puerto Rico.

De julio a enero del año fiscal 2023, el número de personas desempleadas ajustado estacionalmente fue 71,000 personas, mientras que para el mismo período del año fiscal 2022 se registró un total de 88,000 personas desempleadas. La tasa de desempleo disminuyó de 7.3 por ciento durante el período de julio a febrero del año fiscal 2022 a 6.0 por ciento de julio a febrero del año fiscal 2023, manteniendo un patrón descendiente (Tabla 1). Es importante mencionar, que en este período no se registraban tasas de un solo dígito como los registrados en estos períodos de los últimos cinco años fiscales en las pasadas décadas.

Según los datos de la Encuesta de Establecimientos del Departamento del Trabajo y Recursos Humanos, el empleo asalariado no agrícola para el período de julio a febrero del año fiscal 2023 reflejó un aumento de 32,100 empleos o 3.6 por ciento, en relación con el período de julio a febrero del año fiscal 2022. Dicho incremento se distribuye en los siguientes sectores: minería, tala y construcción, 9.0 por ciento o 2,800 empleos; recreación y alojamiento, 8.3 por ciento o 6,800 empleos; manufactura, 4.3 por ciento o 3,400 empleos; servicios profesionales y comerciales, 4.1 por ciento o 5,500 empleos; servicios educativos y de salud, 4.0 por ciento o 4,700 empleos; otros servicios, 3.8 por ciento o 700 empleos; finanzas, 3.3 por ciento o 1,500 empleos; comercio, transportación y utilidades, 1.9 por ciento o 3,400 empleos; información, 1.8 por ciento o 300 empleos; y gobierno, 1.5 por ciento o 2,900 empleos (Gráfica 2).

Gráfica 2

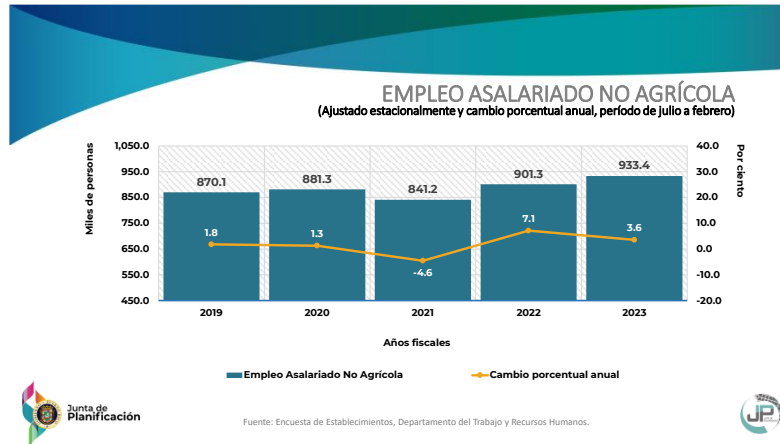

Ingresos Netos al Fondo General

Las cifras del Departamento de Hacienda muestran que los ingresos netos al Fondo General de julio a febrero del año fiscal 2023 ascendieron a \$7,419.5 millones (Gráfica 3). Los recaudos en los primeros ocho meses del año fiscal superaron los ingresos registrados durante el mismo período del año fiscal 2022 en \$244.9 millones o 3.4 por ciento, sobrepasando la proyección para dicho período por \$1,089.2 millones o 17.2 por ciento. Este total, respecto a la proyección anual del Plan Fiscal de enero 27 de 2022, representó 66.7 por ciento del total estimado por la Junta de Supervisión Fiscal para el año fiscal completo.

Al comparar los recaudos en el período de julio a febrero del año fiscal 2023 por partidas de ingresos con las del mismo período del año fiscal anterior, se observó que la disminución mayor se les atribuyó a las Foráneas (Ley 154) y arbitrios de ron, \$216.8 y \$57.6 millones, respectivamente. Mientras, que los mayores incrementos de \$240.5 y \$99.1 millones fueron en corporaciones e individuos, respectivamente.

Los recaudos por el Impuesto sobre Ventas y Uso crecieron 2.7 por ciento de julio a febrero del año fiscal 2023, respecto al período de julio a febrero del año fiscal 2022 (Gráfica 4).

Gráfica 3

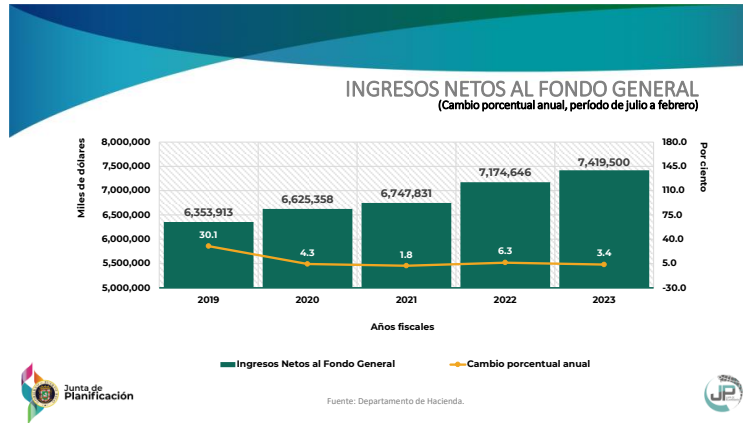

Gráfica 4

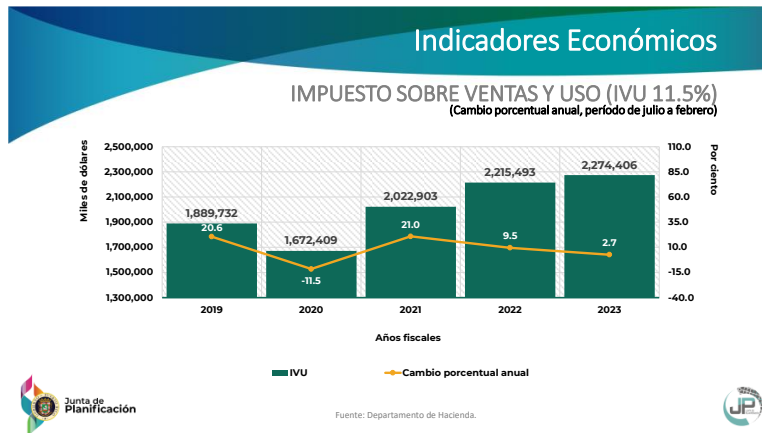

Producción y ventas de cemento

La producción de cemento alcanzó un total de 5,594 miles de sacos de 94 libras durante el período de julio a febrero del año fiscal 2023, para un incremento de 17.1 por ciento, en comparación con el mismo período del año fiscal 2022 (Gráfica 5). Por otro lado, las ventas de cemento totalizaron 9,169 miles de sacos de 94 libras durante el período de julio a febrero del año fiscal 2023, para una merma de 4.8 por ciento, en relación con el mismo período del año fiscal 2022 (Gráfica 6).

Gráfica 5

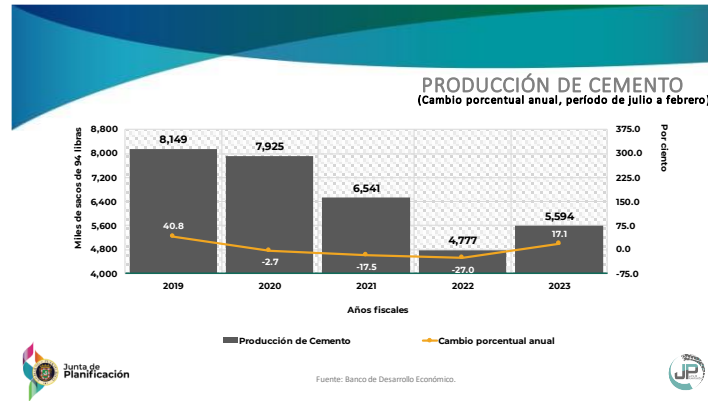

Gráfica 6

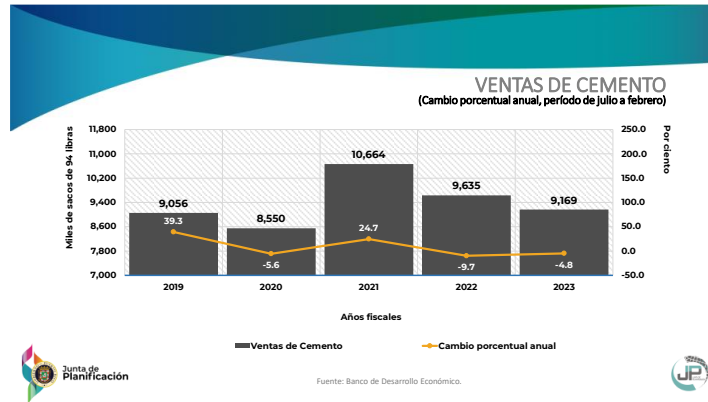

Generación y consumo de energía eléctrica

La generación de energía eléctrica totalizó 19,225.2 millones kilovatios por hora (mkwh) durante el año fiscal 2022, incrementando 2.1 por ciento, respecto al año fiscal 2021. En el período de julio a febrero del año fiscal 2023, la generación alcanzó 11,898.7 mkwh, una reducción de 8.2 por ciento, con relación al mismo período del año fiscal 2022 (Gráfica 7).

Durante el período de julio a febrero del año fiscal 2023, el consumo de energía eléctrica total decreció 7.0 por ciento al registrar 10,212.9 mkwh. Asimismo, se registraron mermas en todos los sectores: agrícola, 12.6 por ciento; industrial, 12.2 por ciento; residencial, 11.8 por ciento; y comercial, 1.3 por ciento (Gráfica 8).

Gráfica 7

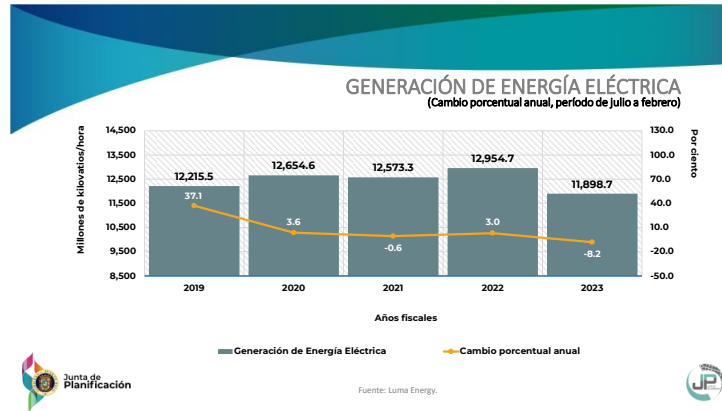

Gráfica 8

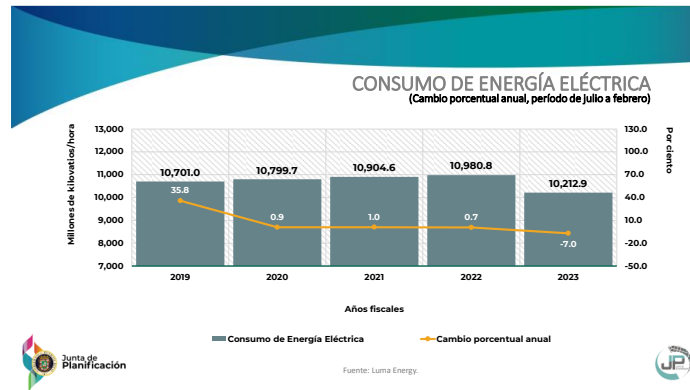

Índice General de Precios al Consumidor

El Índice General de Precios al Consumidor (IPC) registró 125.172 puntos durante el año fiscal 2022, para un aumento de 4.6 por ciento en el nivel de precios respecto al año fiscal 2021. Al comparar los grupos principales en el año fiscal 2022, respecto al año fiscal anterior, todos reflejaron alzas en sus niveles de precios: transportación, 10.0 por ciento; alimentos y bebidas, 6.0 por ciento; otros artículos y servicios, 2.1 por ciento; alojamiento, 2.0 por ciento; entretenimiento, 2.0 por ciento; educación y comunicación, 1.7 por ciento; cuidado médico, 1.0 por ciento; y ropa, 0.3 por ciento

En el período de julio a febrero del año fiscal 2023, el Índice General de Precios al Consumidor (IPC) promedió 131.363 puntos. Esto reflejó un aumento de 6.3 por ciento en el nivel de precios, respecto al mismo período del año fiscal anterior. La última vez que se registró un nivel de inflación de esta magnitud, durante el mismo período, fue para el año fiscal 2006, donde se registró un nivel de inflación de 6.7 por ciento (Gráfica 9).

Al comparar los grupos para el período acumulado de julio a febrero del año fiscal 2023, respecto al mismo período del año fiscal 2022, todos los grupos reflejaron aumentos en su nivel precios: alimentos y bebidas, 10.2 por ciento; transportación, 8.3 por ciento; otros artículos y servicios, 7.6 por ciento; alojamiento, 2.9 por ciento; educación y comunicación, 2.8 por ciento; entretenimiento, 2.2 por ciento; ropa, 1.8 por ciento; y cuidado médico, 1.4 por ciento.

Gráfica 9

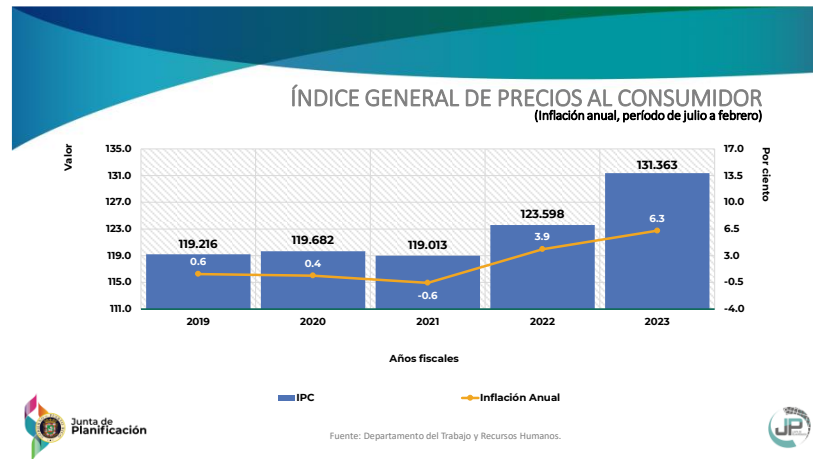

Estos niveles de inflación se deben mayormente a la prolongación de los efectos de la pandemia del COVID-19, seguido por el conflicto bélico entre Ucrania y Rusia. Esto a su vez ocasionó la disrupción en la cadena de suministros e incremento en el costo de la materia prima y el combustible.

Comercio exterior

El valor de las exportaciones de mercancía registrada durante el período de julio a enero del año fiscal 2023 reflejó un incremento de 9.2 por ciento. De un total de \$32,956.7 millones de julio a enero del año fiscal 2022 a \$35,993.2 millones en el mismo período del año fiscal 2023 (Gráfica 10).

Las importaciones de mercancía registrada en el período de julio a enero del año fiscal 2023 crecieron 12.2 por ciento, de \$28,048.5 millones en el año fiscal 2022 a \$31,463.2 millones en el año fiscal 2023 (Gráfica 11).

Gráfica 10

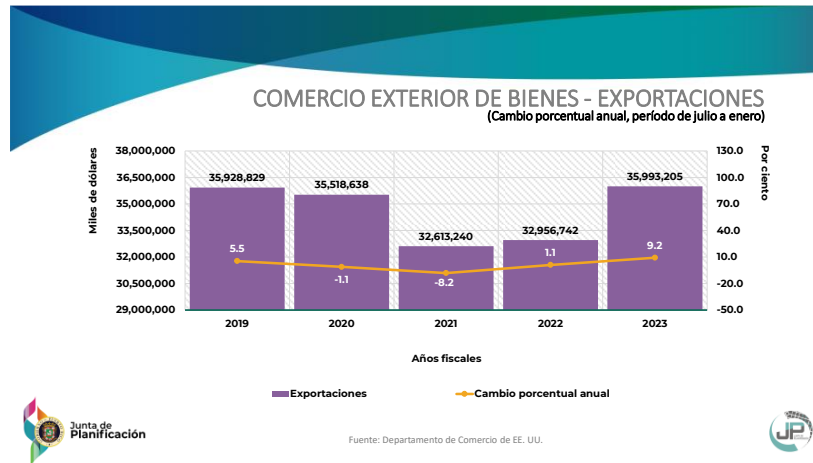

Gráfica 11

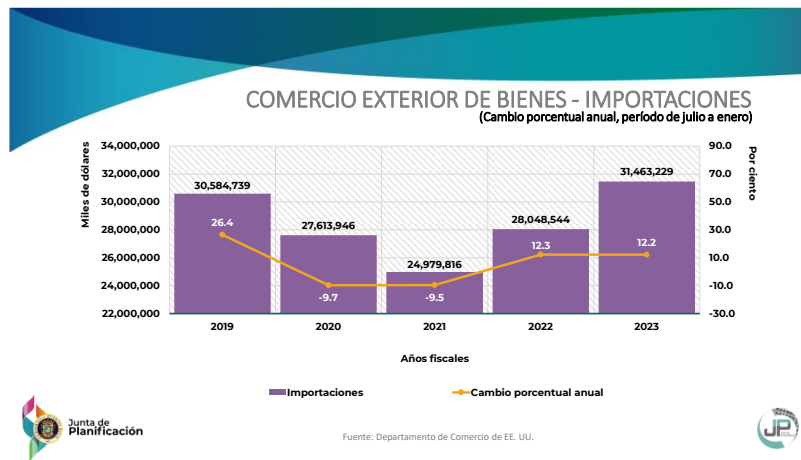

El balance comercial en el período de julio a enero del año fiscal 2023 disminuyó 7.7 por ciento, de \$4,908.2 millones en el año fiscal 2022 a \$4,530.0 millones en el mencionado período del año fiscal 2023.

Ventas al detalle

El valor acumulado de las ventas en el período de julio a enero del año fiscal 2023 aumentó 3.1 por ciento, comparado con el mismo período del año fiscal 2022 (Gráfica 12). Durante dicho período las ventas alcanzaron \$22,335,865,891 a precios corrientes. Los sectores con mayores alzas durante este período fueron: restaurantes y lugares de bebidas alcohólicas, 14.4 por ciento; distribuidores de combustible, 13.5 por ciento; supermercados y tiendas de bebidas alcohólicas, 7.8 por ciento; farmacias y droguerías, 6.8 por ciento; y

tiendas por departamento y otros artículos misceláneos, 5.0 por ciento. Por otro lado, los sectores que reflejaron disminuciones fueron: tiendas de deportes, instrumentos musicales y de entretenimiento, 14.1 por ciento; vehículos de motor nuevos y usados, 12.5 por ciento; tiendas de equipo de patio y jardinería, 6.0 por ciento; tiendas de calzado, 2.5 por ciento; y tiendas de cosméticos, productos de belleza y perfumes, 1.5 por ciento.

Las ventas acumuladas de las pymes, en el período de julio a enero del año fiscal 2023 aumentaron 1.1 por ciento, respecto al mismo período del año fiscal anterior. Las pequeñas empresas experimentaron una disminución de 0.2 por ciento, mientras que las empresas medianas mostraron un alza de 1.3 por ciento, totalizando \$877,312,841 y \$5,369,523,953 a precios corrientes, respectivamente. También, las grandes empresas no cadenas aumentaron 13.2 por ciento, mientras que las ventas de las grandes cadenas reflejaron un alza de 1.6 por ciento, totalizando \$3,445,544,633 y \$12,643,484,463 a precios corrientes, respectivamente.

Gráfica 12

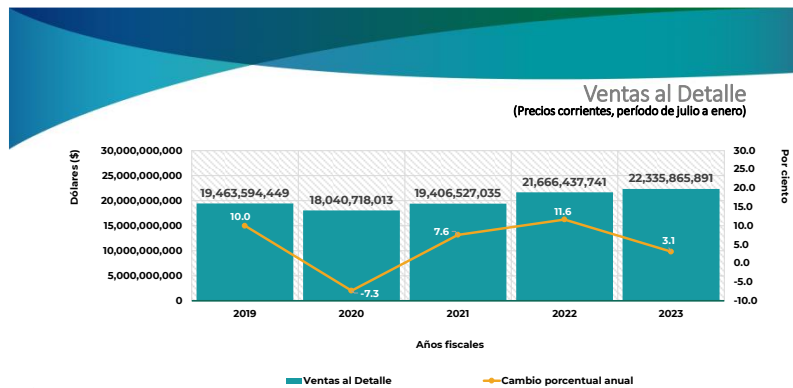

Fuente: Departamento de Desarrollo Económico y Comercio.



Registro y ocupación en hoteles y paradores

La Encuesta de Registro y Ocupación Mensual de las hospederías endosadas por la Compañía de Turismo de Puerto Rico reflejó que el número de registros en hoteles y paradores durante el año fiscal 2022 fue 2,448,193. Esto representó un marcado aumento de 43.9 por ciento, en relación con el año fiscal 2021. Esto debido mayormente a la relajación de restricciones ocasionadas por la pandemia de COVID-19. En el período de julio a diciembre del año fiscal 2023,

los registros en hoteles y paradores alcanzaron un total de 1,206,949 (Gráfica 13). Esto representó un incremento de 14,690 registros o 1.2 por ciento, en relación con el mismo período del año fiscal 2022.

El número de registros de no residentes aumentó en 53.0 por ciento en el año fiscal 2022, respecto al año fiscal 2021. Asimismo, los registros de residentes aumentaron 24.1 por ciento, con relación al año fiscal anterior. Durante los meses de julio a diciembre del año fiscal 2023, el número de registros de no residentes reflejó una merma de 3.9 por ciento, al totalizar 826,400. De lo contrario, los registros de residentes incrementaron 14.5 por ciento, cuando alcanzaron 380,549 registros (Gráfica 13).

Gráfica 13)

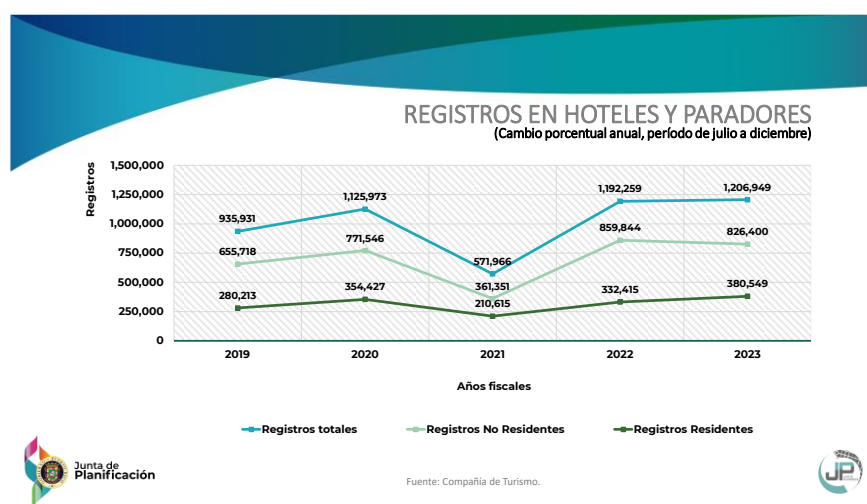

La tasa de ocupación en todos los hoteles y paradores ascendió a 67.0 por ciento en el año fiscal 2022, mientras que para el año fiscal 2021 fue 47.9 por ciento. En el período de julio a diciembre del año fiscal 2023, la tasa de ocupación fue 66.2 por ciento, un aumento de 0.9 puntos porcentuales, en comparación con la tasa registrada en el mismo período del año fiscal 2022.

Quiebras

En el período de julio a febrero del año fiscal 2023 se radicaron 2,476 quiebras. Esto representó un incremento de 110 o 4.6 por ciento, respecto al total de quiebras radicadas en similar período del año fiscal 2022 (Gráfica 14).

De acuerdo con el Tribunal Federal de Quiebras, Sala de Puerto Rico, el total de quiebras en el año fiscal 2022 fue 3,753 quiebras. Esto representó una reducción de 793 quiebras o 17.4 por ciento, respecto al año fiscal 2021.

Gráfica 14

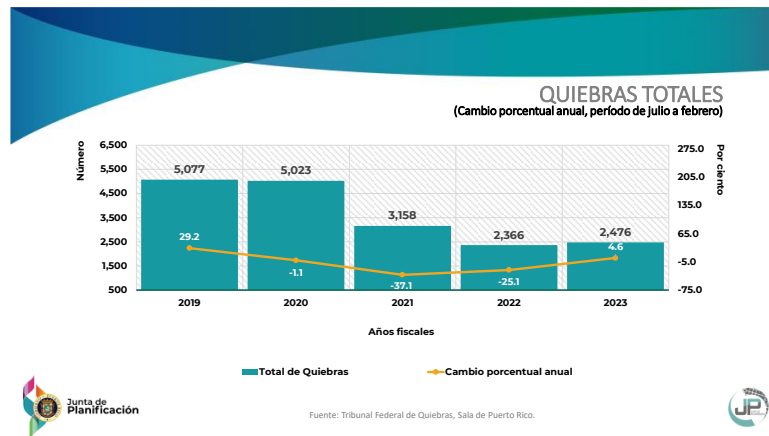

Índice de Actividad Económica

En el período de julio a febrero del año fiscal 2023, el Índice de Actividad Económica del Banco de Desarrollo Económico (IAE-BDE) decreció 0.3 por ciento, cuando registró 124.1 puntos (Gráfica 15). Mientras, en el mismo período del año fiscal 2022 alcanzó 124.5 puntos. De los cuatro componentes del IAE-BDE, de julio a febrero del año fiscal 2023, la generación de energía eléctrica, las ventas de cemento y el consumo de gasolina reflejaron caídas de 8.2, 4.8 y 3.9 por ciento, respectivamente. No obstante, el empleo asalariado no agrícola incrementó 3.6 por ciento en el mismo período. Esto en comparación con el mismo período del año fiscal 2022.

Gráfica 15

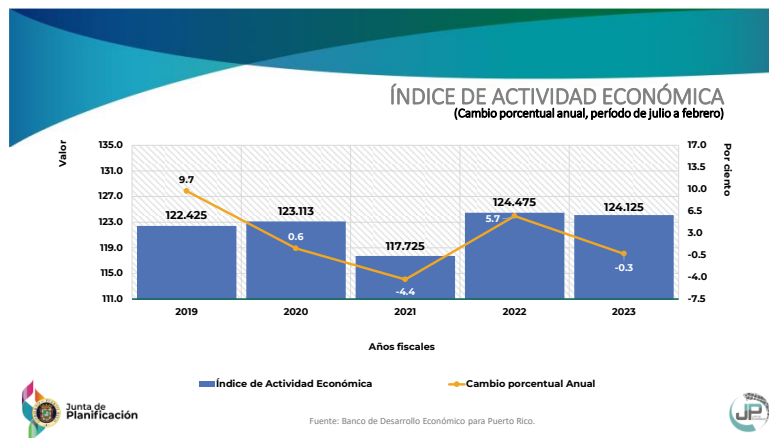

Proyecciones para los años 2023 al 2024

Las proyecciones para los años 2023 al 2024 se realizaron basadas en un ejercicio de estimación, utilizando la relación econométrica del Producto Bruto Real en función del Índice de Actividad Económica. Hay que resaltar que estos estimados son preliminares debido a que no está incorporado el cuadro de las Cuentas Sociales para el año fiscal 2022, lo que llevaría a revisar nuevamente los años fiscales 2023 y 2024.

Los estimados de proyecciones para los años fiscales 2023 al 2024 se sustentan con información provenientes de los planes fiscales en donde los fondos federales provenientes de los huracanes, terremotos y pandemia del COVID-19 han impactado de forma positiva el desempeño de la economía. El año fiscal 2023 se proyectó en desaceleración respecto al año fiscal 2022 por efecto de la inflación creciente y la alta posibilidad de una recesión global. La inflación estimada, según la JSF para el año fiscal 2023 es de 3.3 por ciento. Según el Departamento del Trabajo y Recursos Humanos, la inflación a febrero del año fiscal 2023 fue estimada en 6.3 por ciento. Para el año fiscal 2024, se proyecta un crecimiento de 0.8 por ciento para la economía (Tabla 1). Se sustenta el crecimiento o mejoría de este año debido a la desaceleración progresiva de la inflación. Según los datos estimados del 2024 de la inflación de la JSF, esta se ubica en 2.0 por ciento.

Finalmente, es importante indicar que la certeza de las proyecciones económicas es función del movimiento prospectivo de los factores exógenos subyacentes como fundamento de las mismas. De manera que toda proyección económica tiene que estar sujeta a evaluación a tono con los cambios que ocurran en estos factores.

Tabla 1

Proyecciones Económicas y Supuestos Utilizados:

Años fiscales 2023 y 2024

Fecha realizada: abril 2023

Años	Proyección	Resumen de los supuestos de las proyecciones	
2023	0.3	<ul style="list-style-type: none"> •Producto Nacional Bruto Real de Estados Unidos 0.4%, CBO •Producto Interno bruto Real Estados Unidos, 1.6% FMI •Tasa de fondos federales 4.0% •Precio Barril Petróleo \$83.01 •Población 3,255 •Economía mundial 2.8% FMI •Inflación 3.3% JSF 	<ul style="list-style-type: none"> •Fondos de FEMA \$4,783.0 millones (Nuevo Plan Fiscal aprobado, abril 2023) •Otros fondos federales \$539.0 millones (según, Nuevo Plan Fiscal, abril 2023) •CDBG \$1,532.0 millones (Nuevo Plan Fiscal, abril 2023) •Aumento de 32,100 empleos en el fiscal 2023, respecto al año fiscal 2022 en el período fiscal de julio a febrero, según la Encuesta de Establecimiento del DTRH. •Alto nivel de incertidumbre por posible recesión mundial.
2024	0.8	<ul style="list-style-type: none"> •Producto Nacional Bruto Real de Estados Unidos 1.5% CBO •Producto Interno Bruto Real Estados Unidos 1.1% FMI •Tasa de fondos federales 4.5% •Precio Barril Petróleo \$79.00 •Población 3,246 •Economía mundial 3.0% FMI •Inflación 2.0% JSF 	<ul style="list-style-type: none"> •Fondos de FEMA \$5,350.0 millones (según, Nuevo Plan Fiscal, abril 2023) •Otros fondos federales \$646.0 millones (según, Nuevo Plan Fiscal, abril 2023) •CDBG \$1,858.0 millones (Nuevo Plan Fiscal, abril 2023) •Medidas estructurales 0.20% del PNB real (según Nuevo Plan Fiscal, abril 2023) •Alto nivel de incertidumbre por posible recesión mundial. •Proyecciones sujetas a revisión periódicas por alto nivel de incertidumbre local e internacional.

Fuente: Junta de Planificación de Puerto Rico.